海上保安新聞

発行所　東京都中央区日本橋兜町3の1の3
海上保安新聞社
編集発行人　高橋順二
電話日本橋（21）3677番
毎週水曜日発行
購読料月額40円郵料別

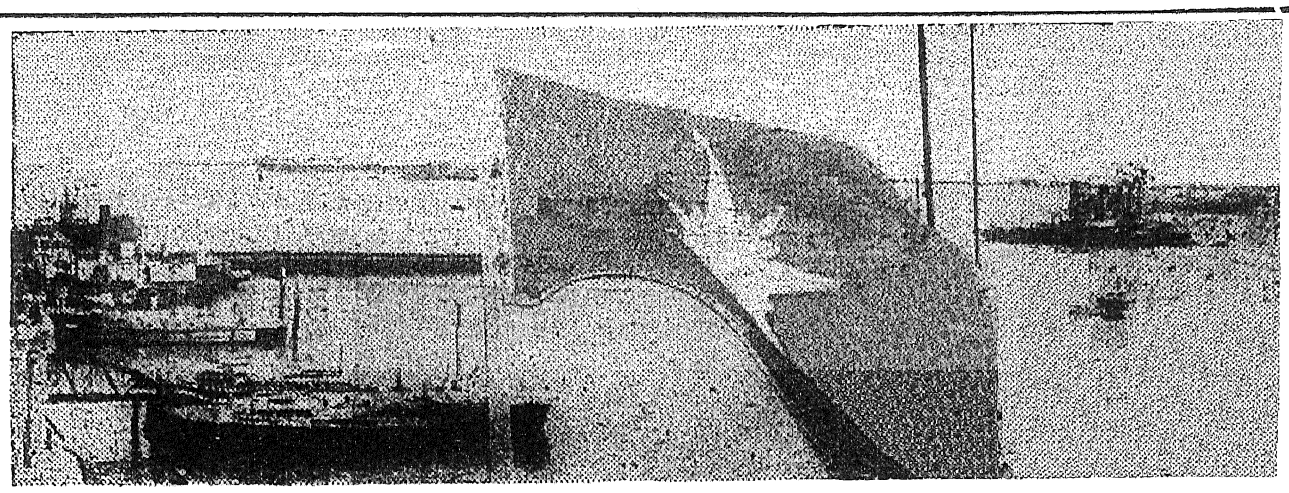

飜える平和の海のシンボル

発刊に寄せる各界の期待

明るい海の建設

海上保安廳長官　大久保武雄

平和日本の再建の途は、農業の復興であり、通貨の恢復であり、且つまた治安の維持であるが、農業の基盤である交通の復興、殊に海上交通の復旧再建は國際的事情もあることながら、遅々として進まず敗戦後の混乱期に乗じて治安を乱し、交通機構を阻害し、経済秩序を破壊するの行爲に出づる者も多く、加うるに天然的自然の禍根は歳々日本沿岸の民生、水産交通に甚大な被害を與え日本の復興を阻むこと著しいものがある。即ちわが海上保安廳が設置せられたゆえんもまたここにあるのであるが、これら海上の不安を除去し明るい海國日本を打建てるためには、ひとり海上保安廳のみの努力が勿論にかける船舶は其の船体、機関、艤装品の機能及構造につき海上安全上必要とする基準を守らしめ常に之を良好な状態に於て保持せしむる事を見守つて行かなければならない。

◇…之が爲にはわれわれ民間の船舶の檢査の励行がある。即ちわが船舶工業に関係する業者がその優秀な技術と良心とを傾けて船舶の安全を保持するために全面的の協力を必要とし更に一般國民の理解ある絶大な後援を切望するものである。

◇…わが船舶工業協同組合は船舶に装備すべき主機、補機、艤装品及船用品の製造、販売及修理等の業者の團体及会社で組織せられているが、之等の業者の協力活動に依つて船舶としての機能の完全が期待せられる次第である。

◇…かく多數多種の業者の有機的結合的の協力活動を促して保安廳の船舶檢査の成果を挙げしむるためにはその關係を緊密ならしむることが特に必要であると思う。この意味からしても海上保安新聞の誕生はわれわれとしても誠に適宜に適するものとして特に喜ばしい次第である。ここに本紙の創刊を心から祝福するとともに將來の発展を祈つて已まない次第である。

常に最善を

日本船主協會會長　板谷順助

今回海上保安新聞が発刊されるに至つたことは、海運関係者としても誠に喜ぶべきことで、今後わが海運界に貢献するところ大なるものがあると思う。海運は海上相手の仕事が非常に多くその主体をなす船舶の保安、警備には最も意を用ひ力を盡し最善の努力を拂つて万遺憾なきを期しているのである。海の仕事は特に突發緊急等の自然力と常に取組み、些細な支障も殺傷人命や船舶等を一挙に失う大不幸事を惹起し易い物である。從つて海上保安に対する処置や施設は常に万全を期し寸隙も與えないようにして置かねばならない。な現下の社会混乱時には海上犯罪も著だ多くこれが防犯取締りにも増々厳戒を必要とする海上保安新聞がこれ等について本紙の範囲とその使命達成を切望する次第である。

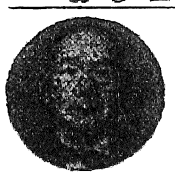

輸送力を守れ

機帆船連合会々長　竹内義臺

機帆船による運輸事業は小規模な運営形態の関係によつて行われているとはいえ、全海運の輸送から見ると極めて重要な部分を占めているのであつて、廿二年度の全海上輸送量中その七割三分は實に機帆船によるものであつた。

しかしながら経営が脆弱一パイ船主と称する中小事業であつて、海難などによる船舶の損害は致命的なものがあるので、海上保安廳にについては深甚な関心を寄せているのである。殊に海上保安廳が設置されて海上保安新聞が創刊せられ海上保安関係者はまた勿論本紙を中堅的機関として活用されるならば海上保安関係者も本紙を中堅的機関として活用されるならば海上保安廳業務の円滑な遂行と、海事関係の運営に益するところ大なるものがあらうと信ずる。

廳業担当者の正しな見識と正義に立脚した正確な記事をもつてわれわれの期待に應えられんことを切望するものである。

民間の協力が緊要

福原敬次

今回海上保安新聞が発刊せられたことは誠に適宜を得たものと欣快に堪えず、之が発展と隆昌を祈りて止まない。

日本の復興を考えるに当つて、海を度外視することの出来ないのは勿論であるが、海源及び水産日本の再建は海上の保安が全うせられて初めて可能であつて、海上保安廳の業務こそ日本再建の根本的基礎である。しかしながら海上保安の仕事は極めて困難で、これをひとり官廳のみの努力に頼つているとは関係民間人として協力の至りを感じ深く感謝であると信ずる。

然るに終戦以来、日本海面の治安の紊乱は言語に絶するものがあり、加うるに學童的自然の禍根は毎年愈々著しい傾向を生ぜしめ、且つ貴重のたいはいと戦争以来の海上保安施設の荒廃、艤装の設定物などにより海事関係者の被る損害は莫大な數に達している現状である。

幸い昨年海上保安廳が設置せられ、之等の不安除去に多大の努力を傾注されていることはわれわれ海事関係者として深く感謝しているところである。しかしながら海上保安の仕事は極めて困難で、これをひとり官廳のみの努力に頼つているとは関係民間人として協力し運かに安全明朗な海國日本を実現しなければならない。その意味で日本海上保安廳に対し協力運動も進んでいるのであるが、それに先立ち海上保安の國勢を中心として官民を結ぶ報道、宣伝の機関「海上保安新聞」が創刊されたことは海事関係者のみならず國家的見地からも慶賀すべき事柄である。われわれ海事関係としては海上保安の実績を挙げるため斯界初の報道機関である本紙の強化発展を切望するものである。

發刊の辭

昨年九月海上保安廳設置以来日本復興の基礎である貿易、海運、水産、観光など海を舞台とする新興交通の安全を確立するため押しつゝある関係各機関の努力については海事関係者のひとしく感謝するところであるが、その実状は國民一般の関心を缺いているとはいゝ難く、むしろ國内的にはその存在の認識さえも危ぶまれ、國外的には一部にその存在を誤解されている有様である。

終戦時わが國の沿岸は一万個以上の機雷によつて封鎖されており海上交通の安全は全く保障し難い状態であつた。しかも戦後の治安の紊亂は海上にまで及び歴然不法の犯罪を続発せず、且つ地畸的自然の災害は實に多大な人命と船舶、物資のおびただしい損亡を生ぜしめたのであるが、これらの災害除去のため日夜奮闘する七千保安廳職員の努力はまた報われること甚だ薄いものであつた。即ちこゝに海上保安廳務を中心とする機構機関「海上保安新聞」を発刊し、外に対しては海上保安廳業務の正しい實情と意義を行い、内には保安廳保安に関係深き部外関係筆者並びに各機関の相互の連絡と協調のため明るく正しき輿論の代弁者として官民を結ぶ紐帯たらんことを深く期するものである。

海上保安廳は海上保安に関する強力且つ廣汎な職権取締りの権力を有しているが、これを用いるに当つては適切、中正を期しながら本紙の意図するところは單なる保安廳職員の職場職本的使命に止まらず、海上保安に関係深き部外関係筆者並びに各機関の相互の連絡と協調のため明るく正しき輿論の代弁者として官民を結ぶ紐帯たらんことを深く期するものである。

海上保安廳は海上保安に関する強力且つ廣汎な職権取締りの権力を有しているが、これを用いるに当つては適切、中正を期しながら本紙の意図するところは單なる保安廳職員の職場職本的使命に止まらず、海上保安に関係深き部外関係筆者並びに各機関の相互の連絡と協調のため明るく正しき輿論の代弁者として官民を結ぶ紐帯たらんことを深く期するものである。

× ×

薄い一般の關心

海上保安廳官房長　西田豊彦

海上保安廳の業務は國民生活と密接な関係にありながら、その影響が直接的でないため一般國民の関心は極めて薄く時には不当な非難や疑問さえも持たれており、また絶えず時日も浅いため海事関係筆者との連絡協調も十分とはいえず、部内職員相互の連絡周知などもまだ充分に行われ難い実情にあるとともに、

第一線を更に強化

燈臺の復舊など治安に萬全

予算も一躍三倍へ

大久保長官に聽く

〝平和の海〟再建への途

廿三年度に比し一躍三倍の予算を組んで新年度を迎えた海上保安廳は施設に組織に強力な拡充計画をたて政府の経済施策に対應し海事振興の礎づけとなるべき海上保安の確立に邁進することゝなつたが、新年度を迎えて大久保長官は記者と左の如き一問一答を行い廿四年度海上保安施策の方向を明かにした

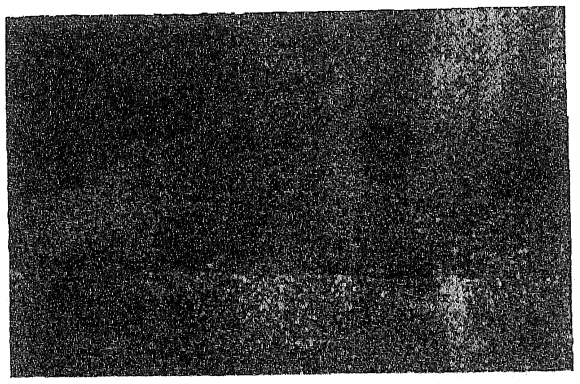

問　本年度の海上保安廳予算は前年度に比べ三倍に當つているが、何んらかの重點が置かれているか

長官　廿四年度の最大の仕事としてやりたいと思つていることは燈臺、燈船などの新建計画と燈台の復舊計画である、廿三年度の水路事業の一つとして注目されよう、その他では水路測量船などが大きいところである

問　新年度の海上保安廳の機構として何に重點が置かれているか

長官　次に來るがこれは前年度と變りなく、十八パーセントを占める燈台の戰災復旧費が新年度の大きな仕事の一つとして注目されよう、その他では水路測量船などが大きいことゝ、十八パーセントが船舶運營費の廿一パーセントが人件費と物價騰貴に伴う増加分である

問　新年度の海上保安廳の機構として何に重點が置かれているか

長官　次保保安廳の任務は二つあるその一つは航海の安全を保持すること、その二は海上治安の維持である海上保安廳が第一に、力を入れるべき問題は海上の人命救助で、それはつまり難破船を救助する仕事であるが昨年も月保安廳が誕生してから九月目まで續かず九月目間に救助した遭難件數は實に千八百餘件に達した、その内訳は米軍人關係が一千七百九十六人、關係が三百九十四人、關係七百六人、船員遭難反五百卅一人、漁業關係遭難百五十九人、觀光、觀覽、遊人、公務關係などが九十一人となつているが、最近の船舶は強化し、設備もよくなつたためか、遭難件數は減少の傾向にある、昨年五月から八月頃まで續いた台風の時は一日に百件以上の遭難があつたが、これは船舶の安全に對する注意が足らなかつたためで、今後は一層注意を拂う必要がある

問　船舶救助のための施設は——

長官　如何なる條件でも救助に出動出來るためにはそれに適した船舶の配置が必要であるし、人命の救助は世界人類愛の点からも當然の義務である

問　船舶救助のための施設は——

長官　日本の周圍と燈台とは關係的にも面白い因縁をもつていて、八十年前安政開國條約のへき頭に「日本は燈台を作るべし」とあるが、敗戰によつて日本は第二の開國を行つた訳だがその第一の指令で燈臺は戰災燈台の復旧を最重點としている、燈台は日本の文化的經濟的開國の象徴だといえよう

燈台は海上保安廳所管のものが現在六百、それに地方廳所有の燈台は六百ある、海上保安廳所屬の燈船は六隻、燈標は六百ある、海上保安廳所屬の燈船は六隻、燈標は六百ある、海上保安廳所屬の燈船は六隻、燈標は六百ある

問　燈船燈標の復舊は如何が

長官　次に來るがこれは前年度と變りなく、十八パーセントを占める燈台の戰災復旧費が新年度の大きな仕事の一つとして注目されよう、その他では水路測量船などが大きいところである

問　新年度の海上保安廳の機構として何に重點が置かれているか

長官　次保保安廳の任務は二つあるその一つは航海の安全を保持すること、その二は海上治安の維持である海上保安廳が第一に、力を入れるべき問題は海上の人命救助で、それはつまり難破船を救助する仕事であるが昨年も月保安廳が誕生してから九月目まで續かず九月目間に救助した遭難件數は實に千八百餘件に達した、その内訳は米軍人關係が一千七百九十六人、關係が三百九十四人、關係七百六人、船員遭難反五百卅一人、漁業關係遭難百五十九人、觀光、觀覽、遊人、公務關係などが九十一人となつているが、最近の船舶は強化し、設備もよくなつたためか、遭難件數は減少の傾向にある、昨年五月から八月頃まで續いた台風の時は一日に百件以上の遭難があつたが、これは船舶の安全に對する注意が足らなかつたためで、今後は一層注意を拂う必要がある

問　船舶救助のための施設は——

長官　日本の周圍と燈台とは關係的にも面白い因縁をもつていて、八十年前安政開國條約のへき頭に「日本は燈台を作るべし」とあるが、敗戰によつて日本は第二の開國を行つた訳だがその第一の指令で燈臺は戰災燈台の復旧を最重點としている、燈台は日本の文化的經濟的開國の象徴だといえよう

燈台は海上保安廳所管のものが現在六百、それに地方廳所有の燈台は六百ある、海上保安廳所屬の燈船は六隻、燈標は六百ある、海上保安廳所屬の燈船は六隻、燈標は六百ある

航路の安全化を急ぐ

最近兇悪になつた海の犯罪

問　航路標識の整備は如何が

長官　日本の周圍と燈台とは關係的にも面白い因縁をもつていて、八十年前安政開國條約のへき頭に「日本は燈台を作るべし」とあるが、敗戰によつて日本は第二の開國を行つた訳だがその第一の指令で燈臺は戰災燈台の復旧を最重點としている、燈台は日本の文化的經濟的開國の象徴だといえよう

燈台は海上保安廳所管のものが現在六百、それに地方廳所有の燈台は六百ある、海上保安廳所屬の燈船は六隻、燈標は六百ある、海上保安廳所屬の燈船は六隻、燈標は六百ある

問　船舶救助のための施設は——

長官　日本の周圍と燈台とは關係的にも面白い因縁をもつていて、八十年前安政開國條約のへき頭に「日本は燈台を作るべし」とあるが、敗戰によつて日本は第二の開國を行つた訳だがその第一の指令で燈臺は戰災燈台の復旧を最重點としている、燈台は日本の文化的經濟的開國の象徴だといえよう

燈台は海上保安廳所管のものが現在六百、それに地方廳所有の燈台は六百ある、海上保安廳所屬の燈船は六隻、燈標は六百ある、海上保安廳所屬の燈船は六隻、燈標は六百ある

問　船舶救助のための施設は——

長官　日本の周圍と燈台とは關係的にも面白い因縁をもつていて、八十年前安政開國條約のへき頭に「日本は燈台を作るべし」とあるが、敗戰によつて日本は第二の開國を行つた訳だがその第一の指令で燈臺は戰災燈台の復旧を最重點としている、燈台は日本の文化的經濟的開國の象徴だといえよう

燈台は海上保安廳所管のものが現在六百、それに地方廳所有の燈台は六百ある、海上保安廳所屬の燈船は六隻、燈標は六百ある、海上保安廳所屬の燈船は六隻、燈標は六百ある

前途に光明

本船船員會理事長　渡邊　浩

太平洋戰爭の終局とともに、わが國は一時四百三十萬總噸、五百以上の動力船舶は二万二千九百七十二隻、五十六万四千六百三十八噸に及んでいる。この多數船舶の海上活動を思い、平和日本再建の前途に思うさず、最も緊要な船舶の活動とともに、前途に大いなる光明を認め得る心持で歡快に堪へない次第である。

それにつけても海上保安廳の活動に期待する所いよいよ大きく、又た、その責目となり口實となるべき、海上保安新聞の活動に俟つ所非常に大きい。その意味にたゞもこの度海上保安新聞の創刊を見たことは誠に慶に堪へない。

設備の充實を

船舶工業會々長　甘泉豐郎

海上保安廳が日本再興な資源の保安、開發入船の取締及び船舶の安全を期するための機構その他に大いなる期待をかけることになり非常に心強く感ずる次第であります。

然しその任務を遂行するためには設備の充實した強力の巡視艇船舶を多數備へこれに配するに熟練協力された人員をもつてすることゝなりたいのは、眼に心強い限りであつて本船の建造によつて海上保安の實績がよいよ挙げられんことを祈つて止みません

不十分な船舶の安全施設

問　保安廳としての保安対策は出來てもう民間の安全が十分でなければ万全は期し難いわけだ、船舶の檢査については

長官　昨年船舶檢査行政を移管されて保安本部の組織は

▽總務部（名古屋、福岡、新潟、鹿兒島の各保安本部は總務課）の下に船舶檢査課と船舶職員課を置く

▽水路燈臺部（名古屋、福岡、新潟、鹿兒島の各保安本部は水路燈臺課）の下に船舶檢査官（名古屋、福岡、新潟、鹿兒島の各保安本部は水路燈臺官）

▽保安部（名古屋、福岡、新潟、鹿兒島の各保安本部は保安

燈臺の運營を一元化

新生日本の海を開す全國の燈臺が四月から海上保安廳の管轄下に一本に統合され、國營公設ならびに地方廳の燈臺が一元的運營で平和と希望の光り明滅させることになつた

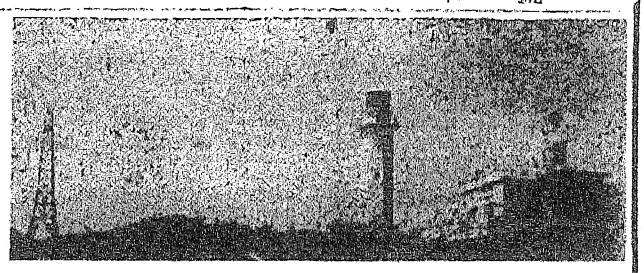

"公設"の移管決る

五百基建造も考慮

地方廳海部長會議

海上保安廳の地方機構部長會議は去月廿九日午前九時から海上保安廳本部で開催下問、奥、總山、大阪の各地方機構部長及び業栄、榮昌の二試航船を最以下關係者が參與、本廳側から大久保廳官、田村海務課長ら出席して開會、長官、保安局長の訓示の後地方各部長の現地事情の報告があつて午後は本廳の各課長の新年度の方針について説明、質疑應答があつて第一回會議を終了した、第二日は午前九時から同じく長官室で開會、海務課長と担当主任部員との間に海務業務執行上の疑問點について具体的な意見の交換が行われた

海船工業會の總會

造船工業會では廿二日東京丸の内工業クラブにおいて總會を開催、廿三年度決算、廿四年度予算及び新年度建造計画について協議するが、任期滿了による役員改選を行い二、三部部の異動をみる

危い掃海水路外の航行

今年すでに三隻の觸雷事故

開通航運の不注意は交通巡査に叱る汽笛、大中破等の被害を被つた船舶は終戰の昭和廿年は八十四隻（一九〇、二八六トン）廿一年廿四隻（二五、九九二トン）廿二年廿一隻（一七、〇四二トン）廿三年十一隻（六、三八六トン）今年に入つて二月末までに三隻（九、四九一、一九七トン）合計百四十二隻（二〇九、一九七トン）というバク大な損害であるが、出港とが全部掃海水路外海の航行によるもので船舶關係當の注意喚起が望まれているこの觸雷事故の最大のものは終戰の年廿四月九（一、二九七トン）が大阪灣外で死亡行方不明三六名を出し、最近のものでは安王丸、（四〇一トンが昨年一月廿八日關門海峽で觸雷沈没、乗組員一名が死亡、一名が行方不明となつた事件で、この外に掃海水路外の航行中觸雷したものは、その發見の報告をうけた海上保安部の船舶が直ちに現場に急行、救助に當つたものが多く、大体四百隻は手入れが必要とあり、今年度は取あえず内海で一七三名の死亡を出して

浮遊機雷處置に注意

缺けている一般の認識

新潟事件

去月廿日午後五時半ごろ新潟縣西蒲原郡巻町立町小泊海岸で觸雷した浮流機雷が爆発死者六十三名、重傷十五名、重傷は浮流機雷の発見が報告されている

全半壊百余戸を出した事件が発生する現状で、今後ともかかる不詳事発生の可能性がある、いままでの記録によると廿一年七月、宮城縣下北郡大間町下本埜で死者十五名

九州から同じく長官室で開會、海務課長と担当主任部員との間に海務業務執行上の疑問點について具体的な意見の交換が行われた

海船工業會の總會

造船工業會では廿二日東京丸の内工業クラブにおいて總會を開催、廿三年度決算、廿四年度予算及び新年度建造計画について協議するが、任期滿了による役員改選を行い二、三部部の異動をみる

引揚に空前の大成功

さばん丸・2カ月で浮上る

陸揚直前、廣島湾大黒神島に沈没した戰時船タンカーさばん丸（一〇・二四一トン）は船腹の大きいのと損傷の甚大で斯界から引揚不能と見られていたが、このほど機帆船部の手により見事引揚に成功、各方面から注目されている問題は船長百五十メートルある船體によつて左舷キツ水下約廿九メートル、十メートル四方の大穴と船首機部に五メートル四方の穴を繰り從來の機關部をふさぎ浮力をつける方法では、非常な手間と長時日を要する点でスクラップにするより他なしと思われていたものであるが、機帆船のほこる優秀な機材と施設がものをいい今回の成功を收めたものである、即ち最近タンカーの必要性が高まるとともにさばん丸の引揚が關係の問題となり、昨年末から機帆船部の手で引揚準備にかかり一月中旬から本格的作業に着手、傾斜二十度を越すさばん丸の三月十二日には浮くも浮體とし、十六日呉の第三ドツクにえい航したが三千八百万円の費用と延べ二万五千名の作業傭が不眠不休の活躍をした、

今回の引揚成功の鍵は百トンの浮力タンク小二個を使用したこととキツ水十一メートルの船を修々收容するドツク施設のあつたことである、なお同社長ドツク主任北村徳三氏は引揚の苦心を次のように語つた

苦心といつてもこれといつてありませんが今回の引揚は何より機材と施設如何が問題でした作業に入る前に船體の大きい中央部をそのまゝ引揚るか又は中央部をそのまゝ浮かせるかについて何回も檢討をしたが、結局中央部をそのまゝ引揚ることによつて船体が折れはしないかということで船底に穴を明けて浮力タンクを入れ、船體の中央部を浮かせるようにしたことと、なお引揚に際し潜水夫の活躍も大きなものであつた

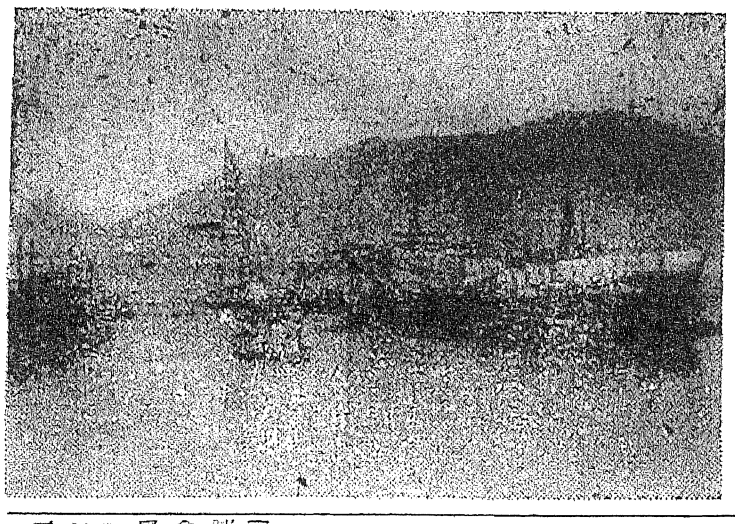

瀬戸内海の海賊團捕わる

その昔、八幡船時代を思わせるような海賊事件が旧るう来瀬戸内海で頻々として起り沿岸の住民を恐怖させていたが、この程ど瀬松海上保安部から「海賊事件の主犯以下出動捕、目下取調中なるもこれにより事件は全つて解決の見込み」と来關海安局長官部法の見込み」と来關海安局長官部から發表があつたので、最近では二月廿六日燈川縣天川郡福田町、同廿八日綾歌郡佐柳村、三月三日同郡豊原町向島と連続して強盗事件が起り、しかも佐越村大字木沢の被害の位置から少なくとも三日メートル以上離れること、直接機關長官部から發表があつたので、その報見した位置と日時を厳密に調べ、一般の人々は勿論、大中破等の被害を被つた船舶は終戰の昭和廿年は八十四隻（一九〇、二八六トン）廿一年廿四隻（二五、九九二トン）廿二年廿一隻（一七、〇四二トン）廿三年十一隻（六、三八六トン）今年に入つて二月末までに三隻（九、四九一、一九七トン）合計百四十二隻（二〇九、一九七トン）というバク大な損害であるが、出港とが全部掃海水路外海の航行によるもので船舶關係當の注意喚起が望まれているこの觸雷事故の最大のものは終戰の年廿四月九（一、二九七トン）が大阪灣外で死亡行方不明三六名を出し、最近のものでは安王丸、（四〇一トンが昨年一月廿八日關門海峽で觸雷沈没、乗組員一名が死亡、一名が行方不明となつた事件で、この外に掃海水路外の航行中觸雷したものは、その發見の報告をうけた海上保安部の船舶が直ちに現場に急行、救助に當つたものが多く、大体四百隻は手入れが必要とあり、今年度は取あえず内海で一七三名の死亡を出して

高知保安部の活躍を賞讃

海上保安の任務に連日不眠不休で活躍する高知海上保安部に対して高知縣政部の感謝の意が高知日報紙上に掲載され、職員を慰勞を受けている高知市海上保安部からこのほど本廳宛に入電あつた

島根でも爆發

國島根上保安本部からこのほど本廳に島根縣下で左の機關爆発事件が起つた旨報告があつた

三月五日午後四時半分島根縣那賀郡江津町西海岸六〇メートルの沖合で漁船機關が爆発、附近工場、民家のガラス千五百五十枚を破つただけで幸い人命に被害はなかつた、右機關は關係者から旧日本海軍の遺棄されたものと推定されている

機帆浮

▽…機關吉（発動機の略も吉）折射八角（レンズ）八角板（機吉部の折射八角を防護する縁ガラス）機關（機吉の關部に該当する）など、これは殘多いうちの一部である

▽…機吉局の上級工務課長、機吉部の一同が、日本刀やこん棒、ピストルなどを持つて關島、高松方面の大穴と船首機部に五メートル四方の穴を繰り從來の機關部をふさぎ浮力をつける方法では、非常な手間と長時日を要する点でスクラップにするより他なしと思われていたものであるが、機帆船のほこる優秀な機材と施設がものをいい今回の成功を收めたものである、即ち最近タンカーの必要性が高まるとともにさばん丸の引揚が關係の問題となり、昨年末から機帆船部の手で引揚準備にかかり一月中旬から本格的作業に着手、傾斜二十度を越すさばん丸の三月十二日には浮くも浮體とし、十六日呉の第三ドツクにえい航したが三千八百万円の費用と延べ二万五千名の作業傭が不眠不休の活躍をした、

今回の引揚成功の鍵は百トンの浮力タンク小二個を使用したこととキツ水十一メートルの船を修々收容するドツク施設のあつたことである、なお同社長ドツク主任北村徳三氏は引揚の苦心を次のように語つた

苦心といつてもこれといつてありませんが今回の引揚は何より機材と施設如何が問題でした作業に入る前に船體の大きい中央部をそのまゝ引揚るか又は中央部をそのまゝ浮かせるかについて何回も檢討をしたが、結局中央部をそのまゝ引揚ることによつて船体が折れはしないかということで船底に穴を明けて浮力タンクを入れ、船體の中央部を浮かせるようにしたことと、なお引揚に際し潜水夫の活躍も大きなものであつた

機帆浮

▽…機關吉（発動機の略も吉）折射八角（レンズ）八角板（機吉部の折射八角を防護する縁ガラス）機關（機吉の關部に該当する）など、これは殘多いうちの一部である

▽…機吉局の上級工務課長、機吉部の一同が、日本刀やこん棒、ピストルなどを持つて關島、高松方面の大穴と船首機部に五メートル四方の穴を繰り從來の機關部をふさぎ浮力をつける方法では、非常な手間と長時日を要する点でスクラップにするより他なしと思われていたものであるが、機帆船のほこる優秀な機材と施設がものをいい今回の成功を收めたものである、即ち最近タンカーの必要性が高まるとともにさばん丸の引揚が關係の問題となり、昨年末から機帆船部の手で引揚準備にかかり一月中旬から本格的作業に着手、傾斜二十度を越すさばん丸の三月十二日には浮くも浮體とし、十六日呉の第三ドツクにえい航したが三千八百万円の費用と延べ二万五千名の作業傭が不眠不休の活躍をした、

今回の引揚成功の鍵は百トンの浮力タンク小二個を使用したこととキツ水十一メートルの船を修々收容するドツク施設のあつたことである、なお同社長ドツク主任北村徳三氏は引揚の苦心を次のように語つた

苦心といつてもこれといつてありませんが今回の引揚は何より機材と施設如何が問題でした作業に入る前に船體の大きい中央部をそのまゝ引揚るか又は中央部をそのまゝ浮かせるかについて何回も檢討をしたが、結局中央部をそのまゝ引揚ることによつて船体が折れはしないかということで船底に穴を明けて浮力タンクを入れ、船體の中央部を浮かせるようにしたことと、なお引揚に際し潜水夫の活躍も大きなものであつた

一米位のドラム罐ようのもの

早川係長語る

新潟の機關事件について二日朝海上保安廳に新潟保安本部から現地報告がもたらされたが、報告に上程した漂流係長早川千代吉は機關の形状について次の如く語つた

「關警からの報告により廿一日關現場に行き、機關目擊者立町小泊の関長岡（四三）細谷地吉（六八）さんから聞いた機關の形状は直形一メートル、ドラム罐のような形をして緑が四國つき黒色であつた、鯨角ようのものはついていずまたカキや海草類も附着していなかつた旨現場検証は潔を二、三尺て大小の岩の間に機關が存いているというより水面から半分以上露出して轉がつていたらしい」

島根でも爆發

國島根上保安本部からこのほど本廳に島根縣下で左の機關爆発事件が起つた旨報告があつた

三月五日午後四時半分島根縣那賀郡江津町西海岸六〇メートルの沖合で漁船機關が爆発、附近工場、民家のガラス千五百五十枚を破つただけで幸い人命に被害はなかつた、右機關は關係者から旧日本海軍の遺棄されたものと推定されている

機帆浮

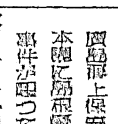

▽…機關吉（発動機の略も吉）折射八角（レンズ）八角板（機吉部の折射八角を防護する縁ガラス）機關（機吉の關部に該当する）など、これは殘多いうちの一部である

▽…機吉局の上級工務課長、機吉部の一同が、日本刀やこん棒、ピストルなどを持つて關島、高松方面の大穴と船首機部に五メートル四方の穴を繰り從來の機關部をふさぎ浮力をつける方法では、非常な手間と長時日を要する点でスクラップにするより他なしと思われていたものであるが、機帆船のほこる優秀な機材と施設がものをいい今回の成功を收めたものである、即ち最近タンカーの必要性が高まるとともにさばん丸の引揚が關係の問題となり、昨年末から機帆船部の手で引揚準備にかかり一月中旬から本格的作業に着手、傾斜二十度を越すさばん丸の三月十二日には浮くも浮體とし、十六日呉の第三ドツクにえい航したが三千八百万円の費用と延べ二万五千名の作業傭が不眠不休の活躍をした、

今回の引揚成功の鍵は百トンの浮力タンク小二個を使用したこととキツ水十一メートルの船を修々收容するドツク施設のあつたことである、なお同社長ドツク主任北村徳三氏は引揚の苦心を次のように語つた

苦心といつてもこれといつてありませんが今回の引揚は何より機材と施設如何が問題でした作業に入る前に船體の大きい中央部をそのまゝ引揚るか又は中央部をそのまゝ浮かせるかについて何回も檢討をしたが、結局中央部をそのまゝ引揚ることによつて船体が折れはしないかということで船底に穴を明けて浮力タンクを入れ、船體の中央部を浮かせるようにしたことと、なお引揚に際し潜水夫の活躍も大きなものであつた

しらうめ號配屬

東京財務局から保安廳に二月廿八日付で移管された網船（廿六トン）は11二三石号「しらうめ」と命名、海務用船として横浜海上保安本部へ配屬された

製鐵・造船・船渠業

日本鋼管株式會社

取締役社長　河田重

本社　東京都中央区日本橋本町三丁目九番地三
電話日本橋（21）5810—5823番
事業所　川崎製鉄所　鶴見造船所
鶴見製鉄所　扇野ドック
富山鋼管製鉄所　潮水造船所
新潟鳥屋製鉄所

飯野海運株式會社

取締役社長　侯野健輔

本社　東京都千代田区丸ノ内三ノ六
電話丸ノ内（23）0953・1815・4110・4116—9
日本橋（21）3614

海上保安廳職員會の動き

海上保安廳職員會は本年一月廿五日幾多の會合を重ねて結成されたが、職務權として爭議權、他組合との關係を許されない特殊な職員會の今後の行き方は各方面から注目されている、また職員會は神足

早々のことで會員も本廳職員に限られ、現在地方機關の殆んどが未だ結成されていないのは殘念、かつ本廳の兩保安本部乃至本廳職員會の今後の行き方、性格がその儘以て職員會のモデルとしてみようとして受入れられる可能性があ

地方にも發展させ 建設的業務を推進

相互扶助福利はかる

談話發表月刊

る、以下海上保安廳の結足から現在の職員會結成までの經過と職員會の第一線で職員會員の地位にある岡月盛三郎氏の談を以て職員會の現狀を概觀してみよう

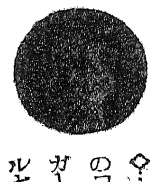

◇…アメリカのコースト・ガードをモデルとして作られた海上保安廳の職員はわが國八千カイリの海岸に亘つて配置されの取締、海上の人命、船舶の救助、また海洋、灯台、水路の測定などの國内國際に關つている、この特異な性格から他機關と同樣な組合組織が許されないことは當然であるが、職員會は團體權を會員に全職員を以て組織し、特殊任務に携わる職員の相互扶助、福利厚生を唯一の眼目としている

◇…しかし廣く社會の會でなく職員相互の敎養を高め文化活動を行つて平和日本の再建に貢獻することも大きな目的で、これを

▼會長（西田職志（首席監督官）副會長（岡月盛三郎（首席總務課）同小澤久男（保安課長）▼委員左記一同（首席總務課）同小田切一郎（同會計課）同五十嵐淳介（同）同井關辰郎（同人事課）同小柳正興（保安局保安課）同田中千秋（同警備課）同鵜飼信次郎（同航路標識課）同田由晃（同海洋課）同井上謙一（同水路課）同新田四郎（同總理）同町柴次（同）同管甲十藏（同航路標識課）同秋原興二（水路局總務課）同大關信男（同會計課）同森仲哲元三郎（同測量課）同久保田照男（同警備課）同青木豊吉（同測量課）同小林銳一（同航路標識課）▼會計監事（同甲斐）同（同保）▼事務局（（首席總務課）同井上謙一（會計課）同用田史郎（水路局總務課）同井上謙一（會計課）同用田史郎（水路局總務課）同井上謙一（會計課）同用田史郎（水路局